



Innspill til MIK om HP 2021-24



Bærum idrettsråd, 8.10.2020

BIRS OPPGAVER

Utdrag fra Lov for Bærum idrettsråd – paragraf 3

- 1) BIR skal:
 - Styrke idrettens rolle og rammevilkår i lokalsamfunnet.
 - Foreta prioriteringer på vegne av idrettslagene.
 - Dokumentere og synliggjøre idrettens lokale omfang, samt utvikle lokale idrettspolitiske handlingsprogram.
 - Være en møteplass og utviklingsarena i skjæringspunktet mellom offentlig og frivillig virke.

- 2) BIR skal være et idrettspolitisk organisasjonsledd med oppgaver primært på lokalt nivå.

- 3) Alle saker/henvendelser til BK som er av felles interesse for idretten skal sendes gjennom BIR. *(Dette gjelder ikke løpende drift av idrettsanlegg.)*

Samarbeidsavtale med kommunen undertegnet av ordfører.
Prioritering gjøres av brukerne. BIR tilrettelegger for politikerne.



Bærumssidretten i tall

- 57.000 + tilrettelegger for uorganisert idrett
- 109 idrettslag
- 60 idretter



Bærum's største folkebevegelse
I stor grad frivillighetsbasert

Bærum og breddeidrett: Størst deltakelse, størst fornøydhet

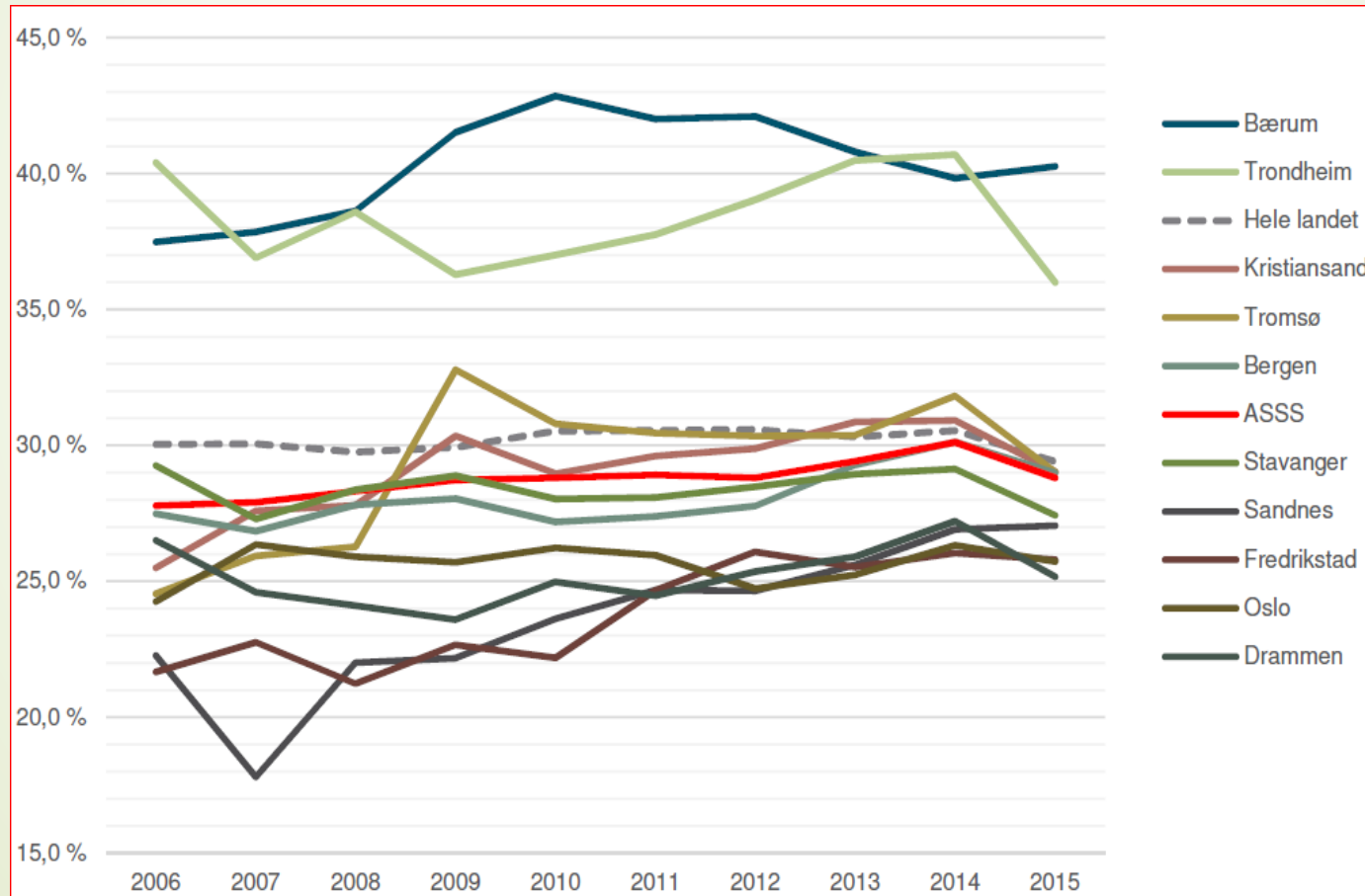

Bærum - anleggsdekning midt på treet - innbyggertall

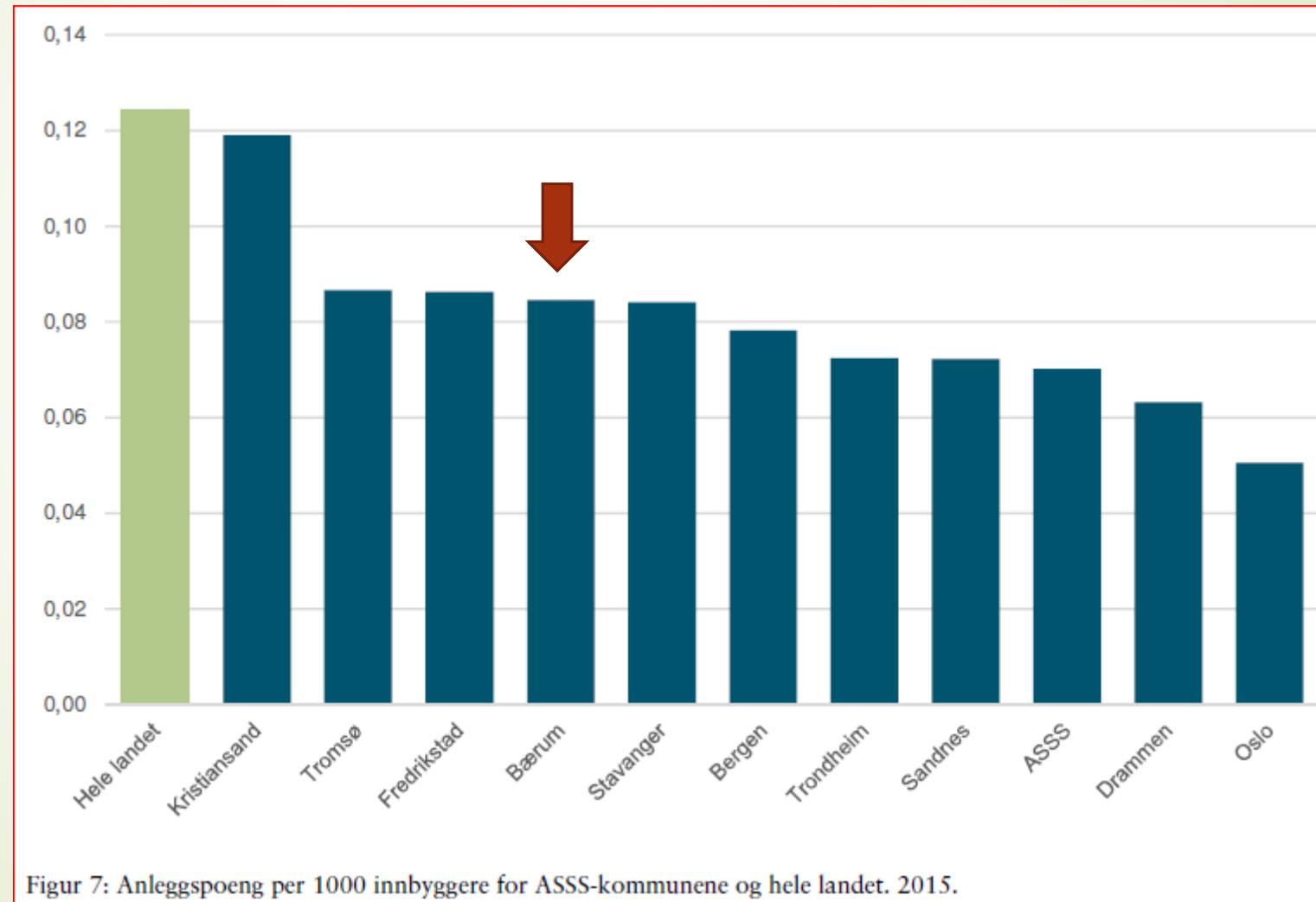

Bærum – høy bruk av anleggsdekning–

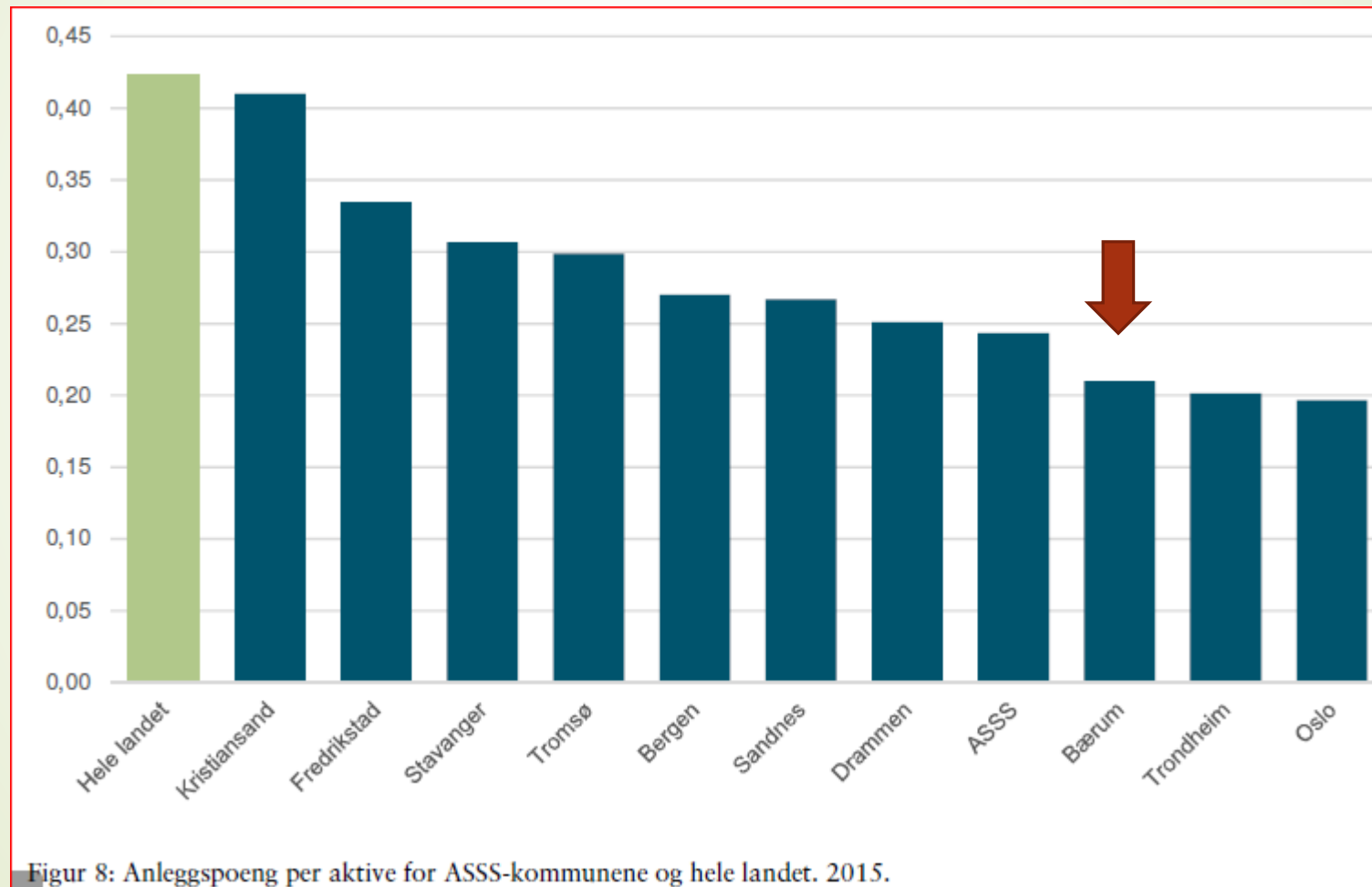

Figur 8: Anleggspoeng per aktive for ASSS-kommunene og hele landet. 2015.



Bærumsmodellen for anleggsutvikling

Hovedløpet for de mange anlegg

- ▶ Idrettslaget initierer, prosjekterer og gjennomfører utbygging av anlegget
- ▶ Idrettslaget drifter og vedlikeholder anlegget
- ▶ Investering deles mellom idrettslaget, staten (spillemidler og momsrefusjon) og kommunen

Hovedløpet for de store anlegg

- ▶ Idrettslag initierer
- ▶ Kommunen prosjekterer, gjennomfører utbygging
- ▶ Kommunene drifter og vedlikeholder
- ▶ Kommunen tar investeringen og får noe spillemidler, samt momsrefusjon fra staten



Utfordringene i modellen

Utfordringene i modellen:

- For de største idrettslagsdrevne prosjekter: Forskuttere store beløp, fordi spillemidler og momsrefusjon kommer i etterkant
- Drift av alpinanlegg, lysløyper og kunstisanlegg

MIK's behandling av anleggsplanen 4.6: Partiene var positive til at spillemiddel-forskuttering og driftstilskudd til Høse kunstis skulle bli tatt med som tema i HP-prosessen til høsten.



Forskuttering av spillemidler for kostnadskrevenende anlegg

- Ny kunstis og kunstgrasbane på Hosle i 2021 (ØHIL)
 - Rehabilitering av Stabæk kunstisbane (Stabæk IF) i 2022-23
 - Ny tennishall på Nadderud (Eiksmarka TK) 2023-24
- 



BIR – forslag: Forskuttering spillemidler

Få, kostnadskrevenende anlegg. Enkelt å administrere. Øker ikke kommunens risiko.

- ▶ Forskuttering av spillemidler til større idrettsanlegg ble vedtatt i HP 2019-20 for anlegg med totalkostnad på minst 4 mill, og skulle evalueres med tanke på videreføring. BIR har registrert at både berørte idrettslag og idrettsadministrasjonen har gitt uttrykk for at ordningen har fungert etter intensjonen. Dette bør være et godt grunnlag for videreføring.
- ▶ Ut fra erfaringene fra 2019-20 og de positive politiske signalene foreslår BIR at det i HP legges inn **10 mill løpende**. Ut fra prioriteringene i anleggsplanen 2021-23 vil denne ordningen være avgjørende for følgende anlegg:
Kunstisbane Hosle i 2021, rehabilitering av Stabækbanen i 2022-23 og tennishall Nadderud i 2023-24
- ▶ (Kommunal forskuttering på 80% av mva-kostnader for anlegg med minst 4 mill totalkostnad ble innført under vedtak av anleggsplanen 2019-22. BIR har under prioriteringen for anleggsplan 2021-23 forutsatt og forstått at denne ordningen beholdes og videreføres.)



Driftstilskudd kunstis Hoslebanen – Forslag: 1 mill årlig fra og med 2022

- I tråd med støtte som gis til andre kunstisbaner
- Økt kapasitet bandybaner i tråd med befolkningsutviklingen
- Behovet for kunstis øker som følge av at det blir varmere
- I tråd med bandyfamiliens prioritering
- Sikrer banekapasitet bandy ved ombygging Stabækbanen
- Økt kapasitet for «uorganisert» skøyteging
- Økt kapasitet for skøyter for Hosle skole

- Sikrer utbyggingen, som også gir ny kunstgrasbane for ØHIL
- Sikrer kunstgras for skolen «på rett side» av veien

- Optimal arealutnyttelse i Bærum kommune, med få tilgjengelige arealer og en økende befolkning; en idrettsflate med aktivitet hele året, 12-14 timer i døgnet

ØHIL idrettspark: Fra drøm (2009) til virkelighet (2021) ?

2009: Hoslebanen kunstis ble spilt inn til anleggsplanen 2011-2014

- Lagt på langtidsplanen
- Innsamlingsaksjon: 14.900,-
- Prosjektet ble tatt ut av planen pga økonomi/realisme

2013: Hoslebanen kunstgress ble spilt inn til anleggsplanen 2015-2018

- Prioritert med midler i anleggsplanen
- Opprettelse av «Anleggsutvalget»
- Ekstraordinært årsmøte (2015) sa nei til bygging i 2016

2015-2017:

- Hovedstyret utarbeider milepælsplan fram til våren 2020
- Stor innsamlingsaksjon og mobilisering
- Enighet om samarbeid mellom bandy og fotball, der anleggsflaten uansett ønskes utviklet

13.09.2018 (MIK-utvalget):

- ØHIL idrettspark kunstgress/kunstis prioritert i anleggsplanen
- Avsatte midler til kunstgressdelen, uten avsatte midler til kunstisdelen

15.02.2020, rullering av anleggsplanen

- ØHIL idrettspark ønskes bygget sommeren 2021, med støtte fra BIR/Bærum kommune

Disse gutta lånte bort leker for kunstis på Hosle



ØHIL har per 2020 om lag 6 mill i egenkapital !

ØHL idrettspark

