

Befolkningsnotat: 4.kvartal og året som gikk (2024)

01.01.25 var det **132 358** innbyggere i Bærum. Befolkningen økte med **1,1** prosent i 2024.

Befolkningen per 01.01.2025

Norge: 5 594 340

Bærum: 132 358

Befolkningsvekst i 2024: 1 437 personer

Kommunens prognose for befolkningsvekst i 2024: 1 038 personer

Boligproduksjon i 2024: 656 boliger

Demografisk utvikling i Bærum, 4. kvartal 2024

Befolkningen i Bærum økte med 325 personer i 4. kvartal.

Den viktigste vekstfaktoren i 4. kvartal var netto innflytting til kommunen (186). Fødselsoverskuddet var negativt i 2022 og 2023, men i 4. kvartal 2024 ble det igjen positivt (61). Befolkningsveksten skyldes også positiv netto innvandring (66); 267 flyttet til Bærum fra utlandet og 201 flyttet ut av Bærum/Norge. Innvandringen handler ikke bare om arbeidsmigranter og at flere arbeidsmigranter blir gjenforent med sine familier. Den omfatter også bosetting av flyktninger.

Befolkningsvekst i Bærum 4. kvartal 2021-2024

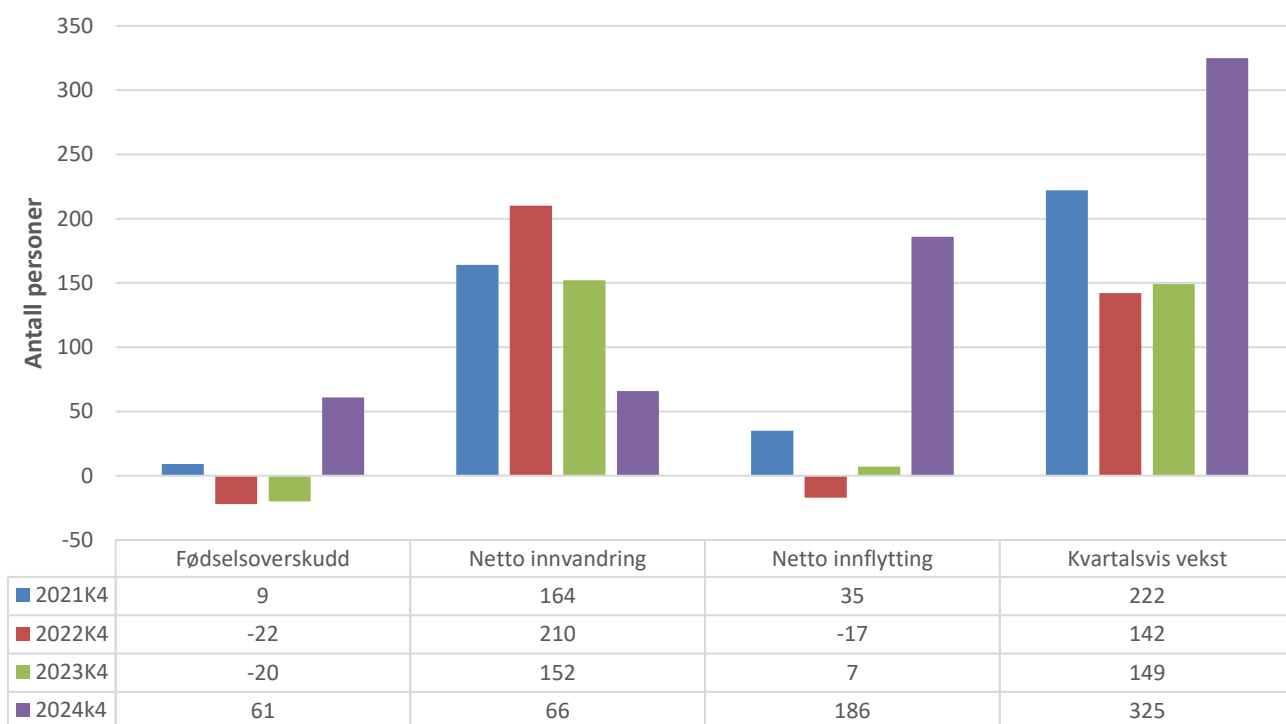

Les mer om [kvartalsvis befolkningsstatistikk](#) på Bærum i tall ([Befolkning og bolig](#)).

Nasjonale utviklingstrekk i 2024

Befolkningen i Norge økte med 44 100 (0,8 prosent) i 2024 til 5 594 340 personer ved inngangen til 2025. Økningen skyldes både fødselsoverskudd og nettoinnvandring. Ifølge nye tall fra SSB var det flere fødsler enn dødsfall, og flere som flyttet til enn ut av Norge. Totalt ble det født 54 000 personer, en økning på 2 030 fra året før, mens antall dødsfall økte med 440.

Innvandringen svinger mer enn fødsels- og dødstallene. Det var 20 500 færre innvandringer enn året før, inkludert 12 600 færre ukrainske statsborgere. På tre år har antallet ukrainske statsborgere økt fra 3 600 til 80 300, noe som gjør dem til den nest største gruppen utenlandske statsborgere i Norge, etter polakker (111 100) og foran litauere (48 900).

56,6 % av ukrainerne er kvinner, sammenlignet med 49,5 % blant resten av befolkningen. De er også yngre, med 80,6 % under 50 år, mot 61,5 % for den øvrige befolkningen.

Demografisk utvikling i Bærum i 2024

1. januar 2025 var det 132 358 innbyggere i kommunen. Befolkningen økte med 1,1 prosent eller 1 437 personer i løpet av året.

Veksten skyldes i overveiende grad en relativ høy nettoflytting (701) til Bærum fra andre kommuner. Fødselsoverskuddet (452) tok seg opp igjen i 2024 sammenlignet med de to foregående årene, hvor fødselsoverskuddet var uvanlig lavt sammenlignet med 10-års snittet. Netto innvandring (274) bidro også til veksten. 1 222 personer flyttet til Bærum fra utlandet, mens 948 flyttet ut av kommunen og landet. En betydelig andel av innvandringen var bosetting av flyktninger (379), hvor antall ukrainske statsborgere utgjorde 241 personer.

Figuren under viser en gradvis avtakende befolkningsvekst fra 2014 -2020. De siste fire årene har veksten vært økende.

Vekstkomponenter og årlig vekst i Bærum, 2000-2024

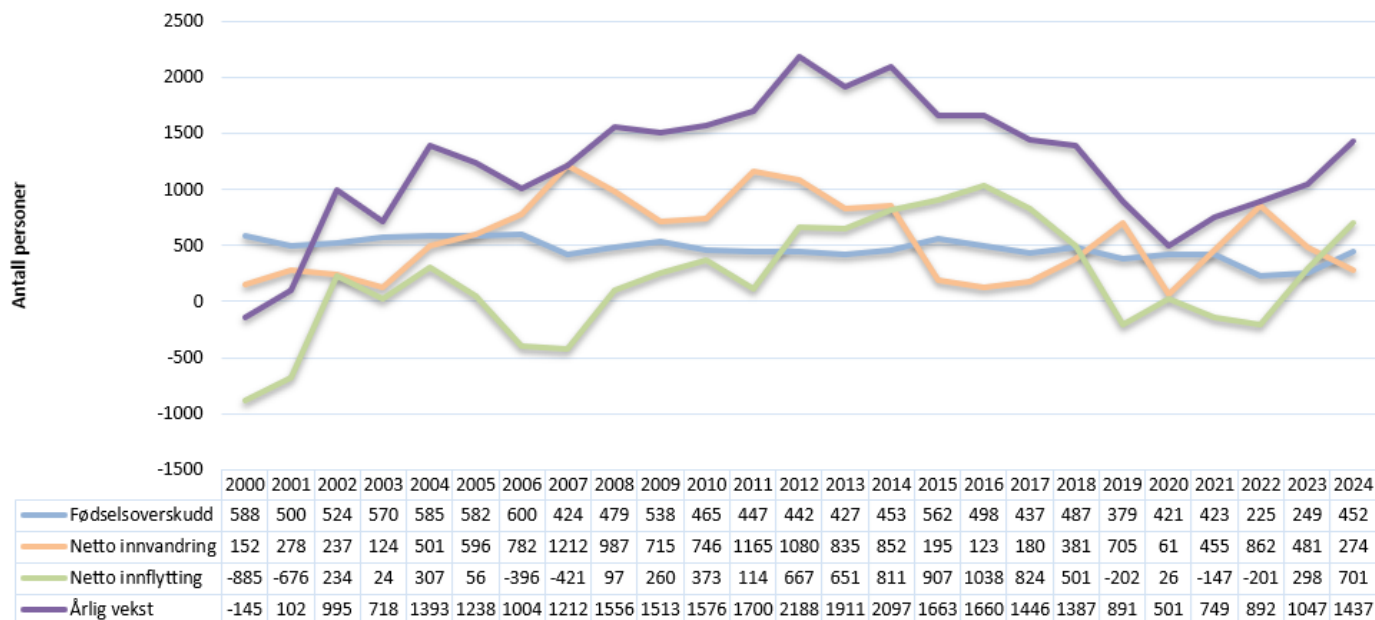

Den årlige prosentvise befolkningsveksten i kommunen har hatt en fallende trend fra 1,9 prosent i 2012 til 0,4 prosent i 2020 (med unntak av 2014). Fra og med 2021 steg veksten, til et nivå på 1,1 prosent i 2024.

Prosentvis årlig vekst i Bærum i perioden 2005-2024

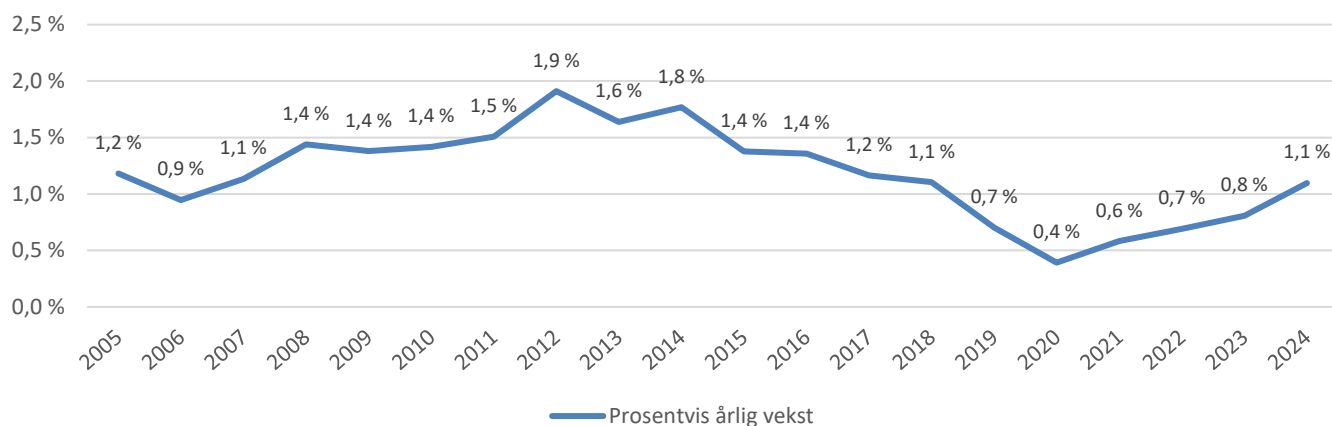

Fjorårets befolkningsvekst i prosent for Bærum var noe høyere enn veksten i Drammen og Oslo, men ble vesentlig lavere enn for eksempel Asker og Lillestrøm.

Prosentvis vekst i Akershus fylke, Oslo og utvalgte kommuner i Osloregionen (2024)

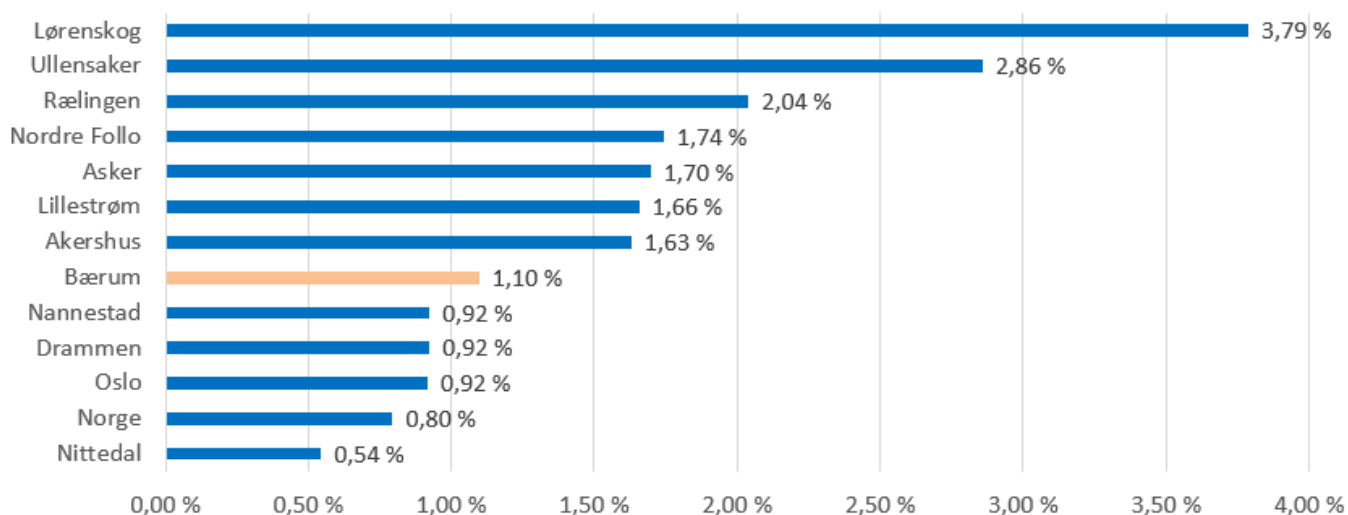

Faktisk befolkningsvekst i forhold til befolkningsprognosen for 2024

Den faktiske befolkningsveksten i Bærum i 2024 ble høyere enn det befolkningsprognosen anslo. Antall bæringer økte med 1 437 mens prognosen anslo veksten til å bli 1 038 personer. Prognosen underestimerte veksten i de fleste aldersgruppene, bortsett fra aldersgruppen 20-29 år.

Aldersgrupper	Faktiske befolkningstall			Befolkningsprognosen	
	01.01.2024	01.01.2025	Vekst	Prognose 01.01.2025	Avvik fra faktisk befolkningsutvikling
0 år	1 230	1 344	114	1 287	57
1–5 år	7 363	7 334	-29	7 307	27
6–12 år	11 948	11 955	7	11 901	54
13–15 år	5 358	5 319	-39	5 295	24
16–19 år	6 856	6 946	90	6 824	122
20–29 år	12 618	12 766	148	12 829	-63
30–49 år	35 595	35 733	138	35 681	52
50–66 år	29 074	29 383	309	29 380	3
67–79 år	14 471	14 762	291	14 724	38
80–84 år	3 087	3 357	270	3 333	24
85–89 år	1 955	2 077	122	2 049	28
90–94	1 016	1 007	-9	988	19
95+	350	375	25	359	16
Sum	130 921	132 358	1 437	131 959	399

Det kan være flere årsaker til avvikene i befolkningsprognosen, sammenholdt med reell vekst i 2024. Prognosemodellen beregner veksten på grunnlag av historisk demografisk utvikling, der flyttemønstre, dødelighet og fruktbarhet inngår som viktige variabler. En annen viktig vekstfaktor i modellen er boligtilbudet i kommunen. Når boligtilbudet øker viser erfaringene at også ekstern nettoflytting til kommunen vil øke over tid. Det lages derfor årlige boligbyggeprognoser som legges inn i prognosemodellen.

I 2024 tilsa prognosen for boligbygging at det skulle bli ferdigstilt 383 nye boliger. Det ble imidlertid ferdigstilt langt flere boliger (656). Dette antas å være en viktig årsak til at den totale befolkningsveksten ble underestimert. Et annet forhold som kan ha spilt inn er at dødelighetsraten i modellen kan ha vært noe høy siden veksten i antall innbyggere i aldersgruppen 80+ ble høyere enn forventet.

Tallmaterialet, foruten befolkningsprognosen (Kompass), er innhentet fra SSB, 2024